

REFERAT Børn, Familie & Uddannelsesudvalget 2018-2021 d. 18-11-2019

Mødedato Mandag d. 18. november 2019 kl. 08:00

Mødested Mødelokale Bakken

Mødedeltagere Simon Hansen, Claus Bakke (Fravær), Bente Lerche-Thomsen, Dorthe Sølling, Birgit Holse

Indholdsfortegnelse

Beslutningssag: Godkendelse af dagsorden.....	3
Meddelelser.....	4
Beslutningssag: Godkendelse af 'beredskab til håndtering af vold og seksuelle overgreb'.....	5
Orienteringssag: Klagesagsafgørelser fra Ankestyrelsen i 2018 på Socialområdet samt børne- og un	7
Orienteringssag: VIVE's analyse af det specialiserede børne- og ungeområde 2014 - 2018.....	10
Orienteringssag: Månedlig opfølgning for Center for Familie & Forebyggelse, September 2019.....	12
Beslutningssag: Styrelsesvedtægt for skolerne i Guldborgsund Kommune.....	15
Drøftelsessag: Beskæftigelsesplan 2020.....	17
Beslutningssag: Ændring af udvalgets mødetidspunkt i januar, februar og april 2020.....	19
Beslutningssag: Kommunikation.....	20

Punkt 92: Beslutningssag: Godkendelse af dagsorden

18/33044

INDSTILLING

Direktionen indstiller til Børn, Familie og Uddannelsesudvalget:

1. at godkende dagsordenen

BESLUTNING I BØRN, FAMILIE OG UDDANNELSESUDVALG den 18-11-2019

Fraværende: Claus Bakke med afbud.

Godkendt.

Fraværende:

Claus Bakke

Punkt 93: Meddelelser

18/33044

ORIENTERING OM:

A. Nedlukning af KL partnerskabet om morgendagens folkeskole med fokus på it (bilag).

BFU og forældrebestyrelserne afholdt dialogmøde den 5. november 2019 om temaerne: ”Fremmøde” og ”dyrk talenterne/udnyt potentialerne” (bilag med bestyrelsernes input).

BESLUTNING I BØRN, FAMILIE OG UDDANNELSESUDVALG den 18-11-2019

Der sendes opdateret indkaldelse i.f.t deltagelse i sammenlægningsudvalg 15. januar 2020.

Taget til efterretning.

Fraværende:

Claus Bakke

Bilag

Notat om IT i Folkeskolerne

Dialog01_Dialogmoede_05-11-2019.pdf

Dialog02_Dialogmoede_05-11-2019.pdf

Punkt 94: Beslutningssag: Godkendelse af 'beredskab til håndtering af vold og seksuelle overgreb'

19/8053

INDSTILLING

Direktionen indstiller til Børn, Familie og Uddannelsesudvalget at anbefale Økonomiudvalg og Byråd:

1. at godkende det reviderede skriftlige beredskab til håndtering af vold og seksuelle overgreb

BESKRIVELSE AF SAGEN

Guldborgsund Kommune har et kontinuerligt fokus på arbejdet med at opspore og handle på overgreb mod børn og unge.

Nærværende lovpålagt opdatering af handleguiden (vedlagt som bilag) er en af måderne, hvorpå arbejdet med at opspore overgreb sikres, da den giver alle professionelle der arbejder med børn og unge, samme udgangspunkt for at opspore og handle på mistanke eller viden om overgreb.

Beredskabet er både i udgaven fra 2015 og i nærværende udgave, udarbejdet så alle professionelle der har med børn og unge at gøre i Guldborgsund Kommune får de bedste forudsætninger for at forebygge, opspore og handle på mistanke og viden om overgreb.

Beredskabet indeholder en meget konkret handlevejledning der trin for trin fortæller, hvad kommunens ansatte skal gøre, såfremt de får mistanke om at et barn eller en ung har været udsat for overgreb.

Som supplement til det skriftlige beredskab er der udviklet en elektronisk platform. Denne har karakter af at være et regulært "hands-on"-redskab, som dels guider medarbejdere og ledere trin for trin i forhold til handleveje og dels rummer et værktøj til at spotte mulige tegn og reaktioner på, at et barn eller en ung har været udsat for vold eller seksuelt overgreb.

Beredskabet består desuden af et koordinerende team bestående af tværfaglige kompetencer, som kan indkaldes i særligt vanskelige sager, som kræver stor koordinering og planlægning mellem enheder og sektorer.

Kommunerne er med vedtagelsen af 'Overgrebspakken' forpligtet til at formulere et skriftligt beredskab, jf. SEL § 19, stk. 4:

"Kommunen skal have et skriftligt beredskab for forebyggelse, tidlig opsporing og behandling af sager om overgreb mod børn og unge, der bl.a. beskriver samarbejdet med de nye børnehuse. Beredskabet skal vedtages politisk, offentliggøres og revideres med maksimalt fire års intervaller."

SAMMENHÆNG TIL POLITISKE STRATEGIER

Beredskabet understøtter flere af delmålaftalerne under "Alle kommer godt fra start i livet – gennem hele livet", herunder at "Alle børn får et godt fundament for viden og udvikling".

ØKONOMI

Sagen har ingen bevillingsmæssige konsekvenser.

BESLUTNING I BØRN, FAMILIE OG UDDANNELSESUDVALG den 18-11-2019

Fraværende: Claus Bakke med afbud.

Godkendt.

Fraværende:

Claus Bakke

Bilag

Handleguide_V2_2019_BeredskabBørnUnge_klar.pdf

Punkt 95: Orienteringssag: Klagesagsafgørelser fra Ankestyrelsen i 2018 på Socialområdet samt børne- og ungehandicapområdet

19/8053

INDSTILLING

Direktionen indstiller til Børn, Familie og Uddannelsesudvalget samt Beskæftigelsesudvalget:

1. at anbefale, at Byrådet tager orienteringen om klagesager i Ankestyrelsen til efterretning

BESKRIVELSE AF SAGEN

Børne- og Socialministeriet skal én gang årligt offentliggøre et Danmarkskort over ankesager på det sociale område (ifølge ændring af lov om retssikkerhed og administration på det sociale område). Danmarkskortet viser det antal af klagesager, som hører under serviceloven, og som er blevet afgjort i Ankestyrelsen, herunder hvor stor en andel af sagerne, der er blevet omgjort.

Sagen behandles både i Børn, Familie og Uddannelsesudvalget og i Beskæftigelsesudvalget (børn og unge) samt i Social, Sundhed og Omsorgsudvalget (voksenområdet). Herefter skal sagen efter lovgivningen behandles i Byrådet.

Omgørelsesprocenten i 2018 var for alle landets kommuner i gennemsnit 36 pct. på socialområdet generelt, 47 pct. på børne- og ungehandicapområdet og 32 pct. på kortet over særlige bestemmelser på voksenhandicapområdet.

Det interaktive Danmarkskort for Socialområdet generelt kan ses her:

<https://socialministeriet.dk/danmarkskort/2019/mar/omgoerelsesprocenter-paa-socialomraadet-2018/>

Danmarkskortet for 2018 for Guldborgsund Kommune for socialområdet viser, at Ankestyrelsen har afgjort 193 klagesager med følgende fordeling:

Stadfæstelser	123	64 %
Omgørelser	70	36 %
- Heraf ændret	17	9 %
- Heraf hjemvisninger	53	27 %

Ændring betyder, at borgeren har fået helt eller delvis medhold i sagen, mens hjemvisning betyder, at kommunen skal genoptage sagen og afgøre den på ny (hvis der fx mangler oplysninger i sagen), og kan efterfølgende ende i stadfæstelse eller en ændring af afgørelsen.

”Læsevejledning til danmarkskortet” er vedlagt som bilag.

72 af de 193 afgjorte sager i 2018 omhandler børne- og ungeområdet og fordeler sig dermed på hhv. Center for Familie & Forebyggelse samt Center for Arbejdsmarked.

Afgørelsen af de 72 klagesager er faldet med følgende fordeling:

Stadfæstelser	44	61 %
Omgørelser	28	39 %
- Heraf ændret	9	13 %
- Heraf hjemvisninger	19	26 %

Med en omgørelsesprocent på 39 % i børne- og ungesager ligger Guldborgsund Kommune på samme niveau som sidste år.

Fordelingen af de 30 sager i henhold til serviceloven generelt kan ses i vedlagte bilag.

Størstedelen af de afgørelser der er faldet i henhold til Serviceloven er på børne- og ungehandicapområdet med 42 afgørelser ud af de i alt 72 sager på børne- og ungeområdet generelt. Afgørelserne er er faldet med følgende fordeling:

Stadfæstelser	24	57 %
Omgørelser	18	43 %
- Heraf ændret	6	14 %
- Heraf hjemvisninger	12	29 %

Sagsbehandlingstiden i Ankestyrelsen kan vare i op til 1 år. Den lange sagsbehandlingstid medfører, at de indhentede oplysninger i sagerne kan være forældet, da familiesituation, helbred og andre forhold kan have ændret sig, og det medfører en hjemvisning af sagen.

En hjemvist sag betyder ikke nødvendigvis at borgeren får medhold. En hjemvist sag skal behandles på ny, og kan efterfølgende ende i stadfæstelse eller en ændring af afgørelsen.

Den detaljeret fordeling af de 42 sager i henhold til børne- og ungehandicapområdet kan ses i vedlagte bilag. De 42 afgjorte sager fordeler sig på 29 familier, hvoraf 23 familier har en sag.

Af de 18 ændret og hjemviste sager handler 10 af dem om ”Merudgiftydelse § 41 + tilbagebetaling”. 7 af de 18 ændret og hjemviste sager fordeler sig på 2 familier med hhv. 4 og 3 afgørelser.

På børne- og ungehandicapområdet lægger Guldborgsund Kommune med en omgørelsesprocent på 43 under landsgennemsnittet på 47 % for hjemviste og ændret sager.

Omgørelsesprocenten på børne- og ungehandicapområdet er gået fra 50 % i 2016 til 44 % i 2017 og altså 43 % i 2018.

Danmarkskortet specifik for børnehandicapområdet kan ses her:

<https://socialministeriet.dk/danmarkskort/2019/mar/omgoerelsesprocenter-paa-boernehandicapomraadet-2018/>

Klagesager er et særligt fokusområde, da det er et vigtigt rum for læring. Derfor har Center for Familie & Forebyggelse inviteret Ankestyrelsen til et læringsseminar i første kvartal 2020 med det formål at blive klogere på de afgørelser der træffes i Ankestyrelsen.

SAMMENHÆNG TIL POLITISKE STRATEGIER

I udvalgsstrategierne for både Beskæftigelsesudvalget samt Børn, Familie og Uddannelsesudvalget, er en af satsningerne omlægning til en tidligere indsats, for dermed at skabe det bedste fundament for at børn og unge kan blive den bedste udgave af sig selv og få mulighed for at mestre eget liv – enten gennem uddannelse og/eller beskæftigelse.

ØKONOMI

Sagen har ingen bevillingsmæssige konsekvenser.

BESLUTNING I BØRN, FAMILIE OG UDDANNELSESUDVALG den 18-11-2019

Taget til efterretning.

Fraværende:

Claus Bakke

Bilag

Læsevejledning_danmarkskort_rev_2019.pdf

Oversigt over afgørelser på børne- og ungeområdet_Ankestyrelsen 2018

Punkt 96: Orienteringssag: VIVE's analyse af det specialiserede børne- og ungeområde 2014 - 2018

19/8053

INDSTILLING

Direktionen indstiller til Børn, Familie og Uddannelsesudvalget og Beskæftigelsesudvalget:

1. at orienteringen om VIVE's analyse af det specialiserede børne- og ungeområde i Guldborgsund Kommune tages til efterretning
2. at analyseenheden bearbejder resultaterne yderligere

BESKRIVELSE AF SAGEN

VIVE (Det nationale forsknings- og analysecenter for velfærd) har primo-medio 2019 gennemført en opdatering af benchmarkanalyserne vedrørende udgifter, brugere og enhedsudgifter for kommunerne i Region Sjælland (RS). Analysen omhandler perioden 2014-2018 på børne- og voksenområdet, og der er udarbejdet rapport for hvert område (se vedlagte rapport for børne- og ungeområdet).

Analysen er sket på bestilling fra KKR Sjælland, der i oktober 2017 har tiltrådt, at de styringsinformationer, der skal satses på bl.a. er opdatering af benchmarkanalyserne i en reduceret form bestående af sammenligninger mellem kommunerne i Region Sjælland, hvad angår:

- 1) udgifter pr. 0-22-årig (samt 18-64-årig)
- 2) brugerandele (antallet af brugere pr. 10.000 0-17-årige)
- 3) enhedsudgifter pr. bruger (brugernes gennemsnitlige udgiftstyngde i perioden 2014-2018)

Hovedkonklusionerne i rapporten for børne- og ungeområdet (0-22 år) for Region Sjælland er at:

- Udgifterne til det specialiserede børne- og ungeområde er i gennemsnit for Region Sjælland steget med 10 % i perioden 2014-2018, mens det på landsplan er steget med 3 %.
- I perioden 2014-2018 er andelen af foranstaltningsmodtagere i Region Sjælland steget med 3 %.
- Det gennemsnitlige udgiftsniveau på det specialiserede børne- og ungeområde i Region Sjælland på 11.863 kr. pr. 0-22-årig indbygger i 2018, ligger over landsgennemsnittet på 9.562 kr. pr. 0-22-årig indbygger.
- I gennemsnit bruger kommunerne i Region Sjælland i 2018 færre penge pr. 0-22-årig indbygger på døgninstitutioner, men flere penge på plejefamilier og socialpædagogiske opholdssteder samt forebyggende foranstaltninger.

Af særlige forhold for Guldborgsund Kommune kan nævnes:

- Den stigning der ses i det samlede udgiftsniveau for de 0-22 årige i Guldborgsund Kommune i perioden 2014-2018 ligger med 10 % på regionsgennemsnittet.
- Sammenlignet med regionsgennemsnit på udgifter pr. indbygger (0-22-årig) ligger Guldborgsund Kommune højt med 16.968 kr. mod 11.863 kr. i Region Sjælland. Umiddelbart er det vanskeligt at sammenligne kommunerne imellem ved alene at se på udgiften pr. indbygger, da man ikke her tager udgangspunkt i borgertyndgen, men alene i antallet af borgere og de samlede udgifter. En årsag til det høje udgiftsniveau pr. borger er, at Guldborgsund Kommune i 2018 havde et socioøkonomisk indeks på 130 til sammenligning med gennemsnittet for hele Region Sjælland på 106.

Se vedhæftede oversigt over socioøkonomisk indeks i Region Sjælland.

- Guldborgsund Kommune havde 469 foranstaltningsmodtagere i 2018 i alderen 0-17 år pr. 10.000 0-17-årige, mens gennemsnittet i Region Sjælland lå på 331 foranstaltningsmodtagere pr. 10.000 0-17-årige.
- Guldborgsund Kommunes enhedsudgifter i kr. pr. foranstaltningsmodtager i alt lå i 2018 på 373.687 kr. mod et regionsgennemsnit på 391.559 kr.
- Den procentvise udvikling fra 2014-2018 i antallet af 18-22-årige modtagere af efterværn, som andel af det samlede antal foranstaltningsmodtagere viser en stigning fra 16 % i 2014 til 20 % i 2018. Stigningen i Region Sjælland er gået fra 19 % i 2014 til 20 % i 2018. Årsagen til denne stigning i Guldborgsund kommune hænger sammen med det Satspulje-efterværnsprojekt som Center for Arbejdsmarked aktuelt er en del af. Her afprøves efterværnsmetoden på en udvidet målgruppe.

Analysen viser generelt, at der i perioden 2014-2018 er anbragt færre børn og unge i Guldborgsund Kommune. Der er dog samtidig sket et skift i anbringelsesmønstret, således at der har været en stigning i døgnanbringelser frem for familieplejeanbringelser, hvilket samlet set øger udgifterne til anbringelse. Samtidig er der i perioden sket en stigning på 24 % til de forebyggende foranstaltninger.

SAMMENHÆNG TIL POLITISKE STRATEGIER

I udvalgsstrategierne for både Beskæftigelsesudvalget samt Børn, Familie og Uddannelsesudvalget, er en af satsningerne omlægning til en tidligere og mere forebyggende indsats, hvilket understøttes af budgetforliget 2016-2019 samt 2017-2020.

Desuden er en systematisk opfølgning på udviklingen af økonomien på det specialiseret børneområde en vigtig indikator på, hvorvidt vores indsatser for udsatte børn virker optimalt.

ØKONOMI

Sagen har ingen bevillingsmæssige konsekvenser.

BESLUTNING I BØRN, FAMILIE OG UDDANNELSESUDVALG den 23-10-2019

Udsat til næste møde.

Fraværende:

Bente Lerche-Thomsen

BESLUTNING I BØRN, FAMILIE OG UDDANNELSESUDVALG den 18-11-2019

Taget til efterretning.

Fraværende:

Claus Bakke

Bilag

VIVE_Udgifter, brugere og enhedsudgifter på det specialiserede børn og unge-område_Region Sjælland_2014-2018

Socioøkonomisk indeks 2014-2019

Punkt 97: Orienteringssag: Månedlig opfølgning for Center for Familie & Forebyggelse, September 2019

17/16887

INDSTILLING

Direktionen indstiller til Børn, Familie og Uddannelsesudvalget:

1. at den månedlige opfølgning på aktiviteter i Center for Familie & Forebyggelse for september 2019 tages til efterretning.

BESKRIVELSE AF SAGEN

Månedlig aktivitetsmæssig afrapportering af:

1. antal anbragte årspersoner fordelt på anbringelsestype
2. antal underretninger
3. antal igangværende tvangssager

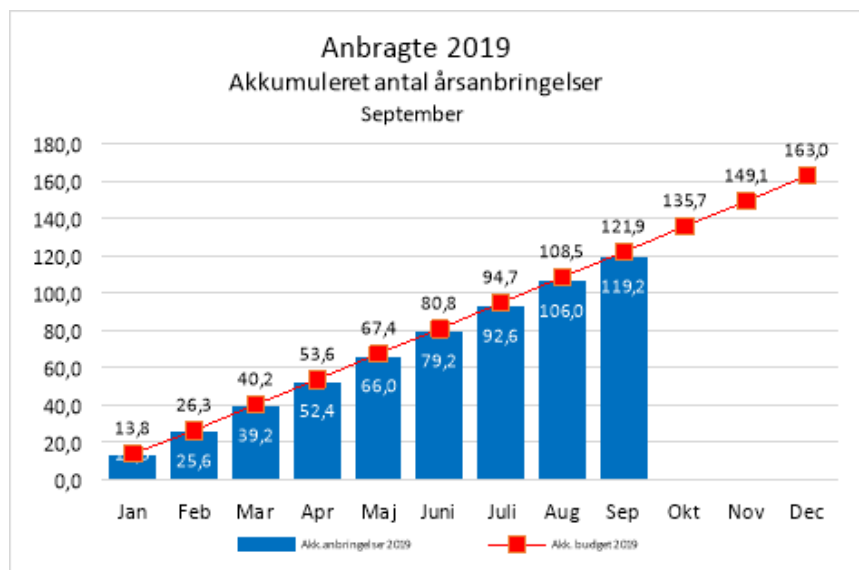

Antal anbragte årspersoner fordelt efter anbringelsestype*:

	Regnskab jan-sep 2018	Budget jan-Sep 2019**	Forbrug jan-sep 2019
Døgn Handicap	17,63	15,39	13,91
Døgn Social			
Familiepleje	67,72	80,95	76,10
Kostskole	1,06	1,87	1,59
Netværksfamilie	5,24	5,74	5,16

Opholdssteder	15,81	17,63	21,61
Sikret inst.	0,74	0,31	0,79
Akk.anbringelser 2019	108,2	121,9	119,2

* 1 årsperson = 1 person anbragt i 12 måneder. F.eks. svarer 161 anbragte børn i januar måned til 13,5 årspersoner.

** Akkumuleret budget tager udgangspunkt i det forventede antal årspersoner pr. 9. november 2018, som dannede baggrund for drøftelse af de budgetmæssige udfordringer i Børn, Familie og Uddannelsesudvalget.

Ad. 2:

Antal af underretninger 0-14 årige i 2016 - 2019:

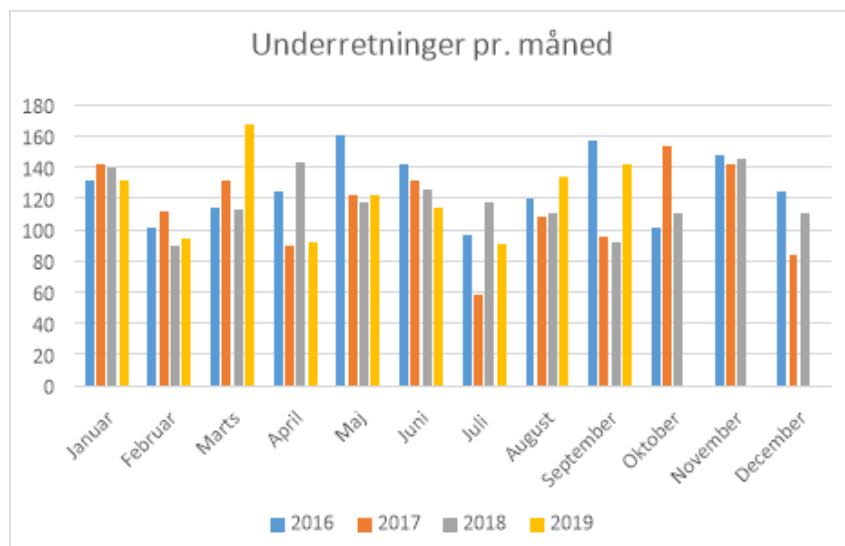

Akkumuleret antal underretninger 2016 - September 2019:

	jan	feb	mar	apr	maj	jun	jul	aug	sep	okt	nov	dec
2016	132	233	347	472	633	775	871	991	1148	1249	1397	1522
2017	142	254	386	476	598	729	787	895	990	1144	1286	1370
2018	140	229	342	485	602	728	846	956	1048	1159	1304	1415
2019	132	226	394	486	608	722	813	947	1089			

Ad. 3:

Antal tvangssager 0-14 årige i 2017 – September 2019:

	jan	feb	mar	apr	maj	jun	jul	aug	sep	okt	nov	dec
2017	44	46	44	44	45	45	45	45	47	48	48	49
2018	49	49	49	50	49	50	51	51	56	59	66	67
2019	61	62	65	66	66	67	67	68	67			

SAMMENHÆNG TIL POLITISKE STRATEGIER

Alle børn får et godt fundament for viden og udvikling.

ØKONOMI

Sagen har ingen bevillingsmæssige konsekvenser.

BESLUTNING I BØRN, FAMILIE OG UDDANNELSESUDVALG den 18-11-2019

Taget til efterretning.

Fraværende:

Claus Bakke

Punkt 98: Beslutningssag: Styrelsesvedtægt for skolerne i Guldborgsund Kommune

15/28891

INDSTILLING

Direktionen indstiller til Børn, Familie og Uddannelsesudvalget at anbefale Økonomiudvalget og Byrådet:

1. at godkende tilpasset Styrelsesvedtægt for skolerne i Guldborgsund Kommune

BESKRIVELSE AF SAGEN

I september måned behandlede Børn, Familie og Uddannelsesudvalget (BFU) forslag til Styrelsesvedtægt for skolerne i Guldborgsund Kommune. Sag er vedlagt som bilag.

Forslaget blev sendt i høring, og i denne sag fremlægges en revideret styrelsesvedtægt på baggrund af de indkomne høringssvar. Sagen skal videresendes til Økonomiudvalg og Byråd til endelig vedtagelse.

I september måned fremlagde Administrationen nyt forslag til ”Styrelsesvedtægt for skolerne i Guldborgsund Kommune”. De væsentligste ændringer drejede sig om ændret modtagefunktion, i relation til flygtninge og familiesammenførte børn, samt en justering af tidspunkt for klassedannelse og ressourceberegning i forhold til børnehaveklasserne.

Med udgangspunkt i administrationens anbefaling, blev sagen sendt i høring, med svarfrist den 9. oktober 2019.

Administrationen har modtaget 14 høringssvar, som kommer fra hhv. Skolelederforeningen, Lolland-Falsters Lærerforening, samt fra skolebestyrelser og MED-udvalg.

En Matrix med essensen af svarene er vedlagt som bilag, ligesom alle høringssvarene er vedlagt samlet som ét bilag.

Efter fristens udløb, er der indgået høringssvar fra Ellekildeskolen – skolebestyrelse og MED-udvalg. Disse svar er vedlagt sagen i særskilt bilag.

Det primære fokus i høringssvarene bevæger sig omkring fiksering af tidspunkt for klassedannelse og ressourceberegning i forhold til børnehaveklasserne. Tendenserne i høringssvarene er:

- en bekymring over, at ressourcerne til 0. klasse fastlåses allerede i december
- Den økonomiske tildeling vil ikke reelt afspejle virkeligheden
- en bekymring for at den nævnte fiksering vil give problemer i forhold til re-visitationer og skoleudsættere
- risiko for, at skoler der ligger på vippen mellem 1 og 2 klasser kan komme i klemme.

På baggrund af høringssvarene, foreslår administrationen, at den nuværende procedure fastholdes, således at det forbliver børnetallet den 5. marts, der danner udgangspunkt for ressourcefordelingen for alle 0.-9. klasser. 10. klasse er fortsat koordineret med dato for optagelse på ungdomsuddannelserne, der i år er 15. marts.

Med udgangspunkt i de indkomne høringssvar har administrationen valgt at tilpasse teksten i styrelsesvedtægten, således at:

- bilag 4 slettes for at undgå begrebsforvirring, idet lovgivningen beskriver procedurer for klassesdannelse tydeligt og anvendeligt.
- bilag 6 tilpasses, for at undgå tvivl om, hvornår ressourcetildelingen beregnes. Det fremgår således udelukkende et sted i vedtægten og med en fast dato for opgørelse af elevtallet. Dette imødekommer høringssvarene.

Med hensyn til udtræden af skolebestyrelse og forældrebestyrelse, er administrationen – via høringssvarene – gjort opmærksom på en forskel mellem beskrivelsen i styrelsesvedtægten og lovgivningen. Administrationen har nu tilpasset teksten så der er overensstemmelse.

Styrelsesvedtægt for skolerne i Guldborgsund Kommune - version 2, samt Bekendtgørelse om valg af forældrerepræsentanter til skolebestyrelser i folkeskolen... (Skolebestyrelsesbekendtgørelsen) er vedlagt sagen.

SAMMENHÆNG TIL POLITISKE STRATEGIER

Alle børn får et godt fundament for viden og udvikling.

ØKONOMI

Sagen har ingen bevillingsmæssige konsekvenser.

BESLUTNING I BØRN, FAMILIE OG UDDANNELSESUDVALG den 18-11-2019

Godkendt.

Fraværende:

Claus Bakke

Bilag

Beslutningssag: Ændret styrelsesvedtægt for skolerne i Guldborgsund Kommune

Styrelsesvedtægt for skolerne, 2019.pdf

Matrix med essensen af høringssvar.pdf

Alle høringssvar vedr. Styrelsesvedtægt for skolerne.pdf

Ellekildeskolen - skolebestyrelse og MED-udvalg.pdf

Skolebestyrelsesbekendtgørelsen.pdf

Styrelsesvedtægt for skolerne - efter høringssvar, 2019 - version 3.pdf

Punkt 99: Drøftelsessag: Beskæftigelsesplan 2020

19/8575

INDSTILLING

Direktionen indstiller til Børn, Familie og Uddannelsesudvalget,

1. at drøfte udkast til Beskæftigelsesplan 2020 med henblik på at afgive høringssvar, der kan indgå i Beskæftigelsesudvalgets endelige drøftelse på mødet i december 2019

BESKRIVELSE AF SAGEN

Beskæftigelsesplanen er Byrådets plan for beskæftigelsesindsatsen i det kommende år.

Udkast til Beskæftigelsesplan 2020 er udarbejdet med afsæt i kommuneplanstrategien 2018 og udvalgsstrategien 2019-22 samt Beskæftigelsesministerens mål for den beskæftigelsespolitiske indsats i 2020, og er en målrettet og fokuseret videreførelse af den aktive Beskæftigelsesplan 2019.

Planen har en beskrivende del om arbejdsmarkedssituationen og de beskæftigelsesmæssige udfordringer i Guldborgsund Kommune, hvor der især er fokus på at opkvalificere inden for fagområder med jobåbninger.

Dernæst beskrives strategi og indsatser på otte fokusområder som alle udspringer af Beskæftigelsesudvalgets udvalgsstrategi og Beskæftigelsesministerens beskæftigelsespolitiske mål for 2020.

De otte fokusområder er:

Unge skal i uddannelse eller job: I et tæt samarbejde med både interne og eksterne aktører skal unge motiveres til at påbegynde og gennemføre en uddannelse.

Virksomhederne skal sikres den nødvendige og kvalificerede arbejdskraft: Virksomhedernes behov for arbejdskraft aktuelt og på sigt skal afdækkes, så det bliver muligt at opkvalificere de ledige inden for områder, hvor der er eller bliver mangel på arbejdskraft, og dermed bidrage til et erhvervsliv i vækst.

Jobparate og tilflyttere skal i beskæftigelse: Det er nødvendigt, at jobparate og tilflyttere står klar til at tage de ledige job, som sikres gennem straksaktivering, uddannelse, opkvalificering og faglig mobilitet.

Udsatte borgere skal tættere på arbejdsmarkedet: Udsatte borgere, som har komplekse problemer, der rækker ud over ledighed, vil blive mødt med helhedsorienteret indsats. Der vil være fokus på at handicappede og personer med væsentligt og varig nedsat arbejdsevne kommer i beskæftigelse. Indsatsen vil især omfatte virksomhedsrettede tilbud, hvor der kan være udsigt til ordinære løntimer.

Sygefraværet i arbejdsstyrken skal nedbringes: Den forebyggende og tidlige indsats ift. sygemeldinger skal intensiveres. En betydelig del kommer fra kommunale arbejdspladser. Center for Arbejdsmarked indgår i et fortsat samarbejde med Center for Politik & Personale om indsats rettet mod denne målgruppe.

Flygtninge og familiesammenførte skal være selvforsørgende: Det er vigtigt at flygtninge og familiesammenførte kommer hurtigt i job og uddannelse. De unge skal i ordinær uddannelse og øvrige skal hurtigst muligt i arbejde, hvor der er fokus på virksomhedsrettede tilbud kombineret med danskundervisning. Derudover skal der ske en styrket indsats over for familiesammenførte kvinder.

Det skal være attraktivt for ledige at blive iværksætter: Understøtte iværksættertanken ved en målrettet indsats over for den gruppe af ledige, som har potentiale og lyst til iværksætteri.

Rettigheder og pligter skal overholdes, og socialt bedrageri skal bekæmpes: Der er fokus på, at borgere på offentlig forsørgelse lever op til forpligtelsen om at stå til rådighed. Indsatsen over for socialt bedrageri sker i samarbejde med Helhedsorienteret Kontrol i Borgerservice og andre relevante offentlige instanser. Samtidig arbejdes der med forebyggelse via information og rådgivning til borgere og virksomheder, der modtager offentlige ydelser.

I vedlagte udkast til Beskæftigelsesplan 2020 fremgår, hvilke resultatmålepunkter der foreslås i Beskæftigelsesplan 2020.

SAMMENHÆNG TIL POLITISKE STRATEGIER

Beskæftigelsesplanen understøtter Kommuneplanstrategien, som fastslår, at Gode rammer for at drive virksomhed også handler om adgang til kvalificeret arbejdskraft. Kommunen skal sikre en god sammenhæng mellem udbud og efterspørgsel på arbejdskraft, og at uddannelserne er relevante for erhvervslivet.

Beskæftigelsesplanen hænger desuden sammen med det tværpolitiske mål i styringsblomsten om, at ”Alle får en uddannelse eller kommer i beskæftigelse”.

Beskæftigelsesplanen tager desuden udgangspunkt i fokusområderne i Beskæftigelsesudvalgets udvalgsstrategi.

ØKONOMI

Sagen har ingen bevillingsmæssige konsekvenser

BESLUTNING I BØRN, FAMILIE OG UDDANNELSESUDVALG den 18-11-2019

Drøftet.

Der fremsendes forslag til at betydningen af en helhedsorienteret indsats, herunder en evt. indsats i.f.t. familiens trivsel, indskrives.

Fraværende:

Claus Bakke

Bilag

Beskæftigelsesplan 2020

Punkt 100: Beslutningssag: Ændring af udvalgets mødetidspunkt i januar, februar og april 2020

19/8053

INDSTILLING

Direktionen indstiller til Børn, Familie og Uddannelsesudvalget:

1. at udvalgets møde den 20. januar 2020 flyttes til den 21. januar 2020 kl. 13.00
2. at udvalgets møde den 24. februar 2020 flyttes til den 25. februar 2020 kl. 13.00
3. at udvalgets møde den 20. april 2020 flyttes til den 22. april 2020 kl. 13.00

BESKRIVELSE AF SAGEN

Udvalgets formand er forhindret i at deltage på udvalgets møder i januar, februar samt april. Administrationen foreslår derfor, at der findes nye datoer for afholdelse af møderne.

ØKONOMI

Sagen har ingen bevillingsmæssige konsekvenser.

BESLUTNING I BØRN, FAMILIE OG UDDANNELSESUDVALG den 18-11-2019

Godkendt.

Der indkaldes til frokost fra kl. 12.30.

Fraværende:

Claus Bakke

Punkt 101: Beslutningssag: Kommunikation

18/33044

INDSTILLING

Direktionen indstiller til Børn, Familie og Uddannelsesudvalget

1. at beslutte, hvad der skal kommunikeres af sager fra mødet

BESKRIVELSE AF SAGEN

Udvalget skal tage stilling til kommunikationen fra dagens møde.

BESLUTNING I BØRN, FAMILIE OG UDDANNELSESUDVALG den 18-11-2019

Drøftet.

Fraværende:

Claus Bakke